



# LA GAZZETTA DI ISOLA

TRIMESTRALE DI INFORMAZIONE E COMUNICAZIONE  
DEL COMUNE DI ISOLA RIZZA

[WWW.COMUNE.ISOLARIZZA.VR.IT](http://WWW.COMUNE.ISOLARIZZA.VR.IT)

**BUONA PASQUA**

## PAROLA AL SINDACO...

Cari Concittadini,

non è certamente un periodo tranquillo e privo di preoccupazioni quello che stiamo vivendo. L'incertezza economica in cui il nostro Paese è sprofondata non accenna ad allentarsi e sembra che le vicende politiche rendano la ripresa economico-finanziaria ancor più lontana.

L'Amministrazione Comunale è chiamata a porre rimedio alle situazioni di disagio sociale che anche nel nostro comune sono in costante crescita.

A differenza di quello che si può pensare vi assicuro che molte di queste sono famiglie italiane; parliamo di difficoltà, per non dire impossibilità, a pagare l'affitto o il mutuo, a trovare un'occupazione, a pagare le bollette delle utenze, difficoltà per le aziende a resistere alla fortissima pressione fiscale e calo verticale del potere di acquisto delle famiglie che incide in maniera pesante sull'economia anche nei piccoli paesi. Queste sono situazioni di disagio che derivano da un momento generale difficilissimo, sotto gli occhi di tutti e che sembra interminabile.

Amministrare una Comunità, per come la intendiamo noi, significa sentire fino in fondo la responsabilità di dover dare delle risposte ai cittadini, seppur in condizioni talvolta impossibili: il Comune, l'Istituzione che è per sua natura più vicina al Cittadino, è sempre più penalizzato da pesanti riduzioni di trasferimenti statali.

Nel 2011 i trasferimenti dallo Stato ammontavano ad Euro 629.525,40 e nel 2012 sono stati ridotti a 409.684,79 euro.

Questo significa che nelle casse comunali sono venuti a mancare ben 219.840,61 Euro a cui vanno aggiunti i mancati incassi IMU (non dimentichiamo che il 3,8% dell'imposta è stata versata direttamente nelle casse dello Stato), nonché l'ulteriore taglio applicato nel 2012 per effetto della legge sulla Spending Review di 21.905,24 euro.

In base alle riforme approvate dal Governo Monti questo ulteriore taglio di 21.905,24 Euro verrà quadruplicato nel 2013.

Trovarsi a dover sostenere un bilancio ridotto ai minimi termini con 250.000,00 Euro in meno ai quali dobbiamo aggiungere gli ulteriori tagli previsti per il 2013 è un'impresa faraonica.

Tali riduzioni impongono, nostro malgrado, il recupero di quanto manca alle casse comunali attraverso meccanismi iniqui ed odiosi che sono ben noti a tutti.

Tutto questo in un contesto di pressione fiscale e burocratica a carico delle famiglie e delle imprese italiane che non ha uguali in nessun paese dell'Europa. Ma non è ancora finita. Nel 2013 il governo uscente ci ha lasciato un regalo, ossia una nuova tassa chiamata TARES.

La Tares rispetterà due nuovi parametri che ne aggraveranno il peso sulle tasche dei contribuenti.

In primis dovrà coprire il 100% del costo del servizio sostenuto dal Comune per la raccolta, trasporto e smaltimento dei rifiuti, che oggi si aggira intorno al 93% a carico dei contribuenti. A questo si aggiunge il fatto che la Tares dovrà finanziare anche i “servizi indivisibili” forniti dall’ente locale come l’illuminazione pubblica, la manutenzione delle strade, la polizia locale, le aree verdi. In poche parole questo discorso vuole semplicemente dire che lo stato per il 2013 prevede altri tagli drastici per cui se vogliamo l’illuminazione, la manutenzione delle strade (che è già ad oggi inesistente) ecc. ecc., dobbiamo pagarcelo di tasca nostra con la Tares.

Nulla di negativo se lo Stato lasciasse nella disponibilità dei Comuni tutte le entrate derivanti dall’IMU, ma purtroppo non è così! Il Comune potrebbe essere autosufficiente, senza la necessità di dover aumentare le tasse.

A tutta questa situazione va ad aggiungersi la norma che prevede, sempre per il 2013, che l’IMU sui fabbricati di categoria D venga versata tutta direttamente a Roma, lasciando nelle casse del Comune solo l’imposta sulle seconde case (che ovviamente ad Isola Rizza non sono poi così diffuse).

Nel 2009 non esistevano “decreti salva italia”, non esisteva Monti e non avevano ancora previsto la spending review...nonostante nessuno ce lo avesse imposto abbiamo subito iniziato con grande senso di responsabilità ad eliminare tutto ciò che non era necessario....cancelleria, consulenze, abbonamenti a riviste o giornali che nessuno leggeva, ridimensionamento delle spese per la formazione, spese di rappresentanza e tutto ciò che poteva essere considerato uno spreco. Non è stato facile e le difficoltà che abbiamo incontrato non sono state poche.

La mancanza di esperienza non ci ha sicuramente aiutato, ma la determinazione e la voglia di fare la cosa giusta ci ha portato ad avere innanzitutto un bilancio che fosse trasparente e soprattutto leggibile. Individuare dove vi erano gli sprechi in un bilancio la cui lettura era difficile anche agli addetti ai lavori era pressoché impossibile.

Grazie alla disponibilità dei capi area dei Comuni di Concamarise Maurizio Mantovani e di Salizzole Cinzia Marocchio , che per tre anni hanno collaborato con noi e colgo qui l’ennesima occasione per ringraziarli, siamo riusciti in questa impresa.

Questo l’ho sempre definito come il “lavoro produttivo sommerso” non visibile all’esterno e che ha portato via tantissimo tempo che vedrà i suoi frutti nei prossimi anni, ma era un lavoro necessario per poter avere risparmi che inizialmente sembravano impossibili.

Da parte dell’Amministrazione esiste la consapevolezza di avere l’onere di operare salvaguardando principalmente le fasce più deboli, anziani e bambini, verso le quali non sono mai venuti né verranno meno quei servizi essenziali che è doveroso garantire.

Siamo altrettanto certi che nei momenti difficili, come quello che stiamo attraversando, occorre unire le forze e sentirsi sempre più partecipi di una stessa Comunità, cercando di non alimentare polemiche talvolta pretestuose e inutili che non portano alcun vantaggio costruttivo, ma di operare e collaborare invece con fiducia e senso di responsabilità per superare quelle situazioni che a volte appaiono compromesse.

Siamo fiduciosi che con l’aiuto di ognuno di voi e la condivisione dei problemi riusciremo a superare anche questo momento cercando di volgere lo sguardo verso chi ha veramente bisogno di aiuto e sostegno

## **OPERE E PROGETTI REALIZZATI DAL 2009 AD OGGI PREVISTI NEL PROGRAMMA ELETTORALE PRESENTATO AI CITTADINI.**

1. Nuovi magazzini impianti sportivi via Sabbionare.
2. Copertura tribune impianti sportivi via Sabbionare.
3. Riqualficazione illuminazione pubblica su tutto il territorio comunale.
4. Realizzazione di un parco giochi in via Giovanni XXIII e uno in via Marconi.
5. Ampliamento illuminazione pubblica in via Casalati, via Don Calabria, via Manega e via Casalino.
6. Realizzazione rete wireless per connessione internet su tutto il territorio comunale.
7. Realizzazione nuovo sito internet del comune.
8. Asfaltature di alcune strade comunali.
9. Nuovo parco giochi in via Sabbionare.
10. Realizzazione progetto sostituzione apparecchi luce a risparmio energetico nella sede comunale e nelle scuole.
11. Istituzione Comando Polizia Locale Media Pianura Veronese.

## **OPERE PUBBLICHE E PROGETTI REALIZZATI DAL 2009 AD OGGI NON PREVISTI NEL PROGRAMMA ELETTORALE**

1. Acquisto immobile per medici di base in via Roma.
2. Acquisto immobile per poliambulatorio specialistico in via Margattoni/ via Roma.
3. Completamento Auditorium scuola media Giovanni XXIII.
4. Rifacimento ponte scolo ranocchia in via Muselle.
5. Realizzazione strisce pedonali rialzate (“dossi”) in via Marconi.
6. Realizzazione area navigazione web gratuita in via Marconi (parco palestra comunale).
7. Riqualficazione isola ecologica con pavimentazione e recinzione in via dell’artigianato.
8. Ristrutturazione generale e messa in sicurezza Scuola Primaria “Caterino Rizzi”.
9. Rifacimento copertura Sede Comunale ed edificio scuole medie vecchie.
10. Rotonda Via Salvo D’Acquisto.
11. 1° stralcio pavimentazione cimitero comunale (area vecchia).
12. Modifica viabilità con istituzione senso unico in via l. Ferrari.

## **La Gazzetta di Isola**

Marzo 2013 — Numero 9

13. Nuova Biblioteca Comunale.
14. Nuova Sala Civica.
15. Soluzione problematiche allagamenti in Via San Fermo.
16. Informatizzazione servizi offerti ai cittadini.
17. Convenzione con Comune—Associazione Tribunale del Malato—Opera Pia Luigi Ferrari.

### **OPERE IN CORSO DI REALIZZAZIONE ANNO 2012/2013**

1. Casetta dell'Acqua.
2. Acquisto Macchina per Servizi Sociali.
3. Rifacimento copertura e prospetti relativi ai fabbricati del cimitero comunale (area vecchia).

### **PROGETTI DA REALIZZARSI.**

1. Progetto abbattimento barriere architettoniche su tutto il territorio comunale.
2. Modifica incrocio via Broggio/via Selva.
3. Sistema Videosorveglianza su tutto il territorio comunale
4. Ampliamento Scuola Primaria "Caterino Rizzi"
5. Realizzazione nuovi campi da tennis.
6. Area di sgambatura per cani.
7. Recinzione parco giochi Via Giovanni XXIII
8. Sala Polivalente in via Giovanni XXIII
9. Pista Ciclabile via Vivaldi.
10. Sistemazione facciata sede Comunale
11. Mostra permanente del pittore Favretto

### **EFFETTI DEL PATTO DI STABILITA'**

Dal 2013 per effetto delle manovre del Governo Monti anche i Comuni al di sotto dei 5.000 abitanti sono soggetti al meccanismo "diabolico" del patto di stabilità: l'accordo che lo Stato Italiano ha assunto con gli altri Stati Europei, in sede comunitaria, in base al quale anche i Comuni devono contribuire alla riduzione del debito pubblico nazionale, osservando, di anno in anno, regole sempre più restrittive. Regole che mettono in difficoltà gli stessi Comuni nella realizzazione della programmata attività a favore della cittadinanza. Questo vuol dire che i lavori di completamento della rotonda (asfaltatura) e di manutenzione del cimitero devono essere momentaneamente sospesi per non rischiare ad oggi di non rispettare il patto di stabilità le cui conseguenze sarebbero devastanti per i servizi resi alla Comunità.

## TERRITORIO

### Firmato il Protocollo d'intesa per la sicurezza

Si è tenuto lo scorso 30 novembre 2012 nel municipio di Oppeano la conferenza stampa congiunta di 13 sindaci, uniti nell'adozione di provvedimenti urgenti finalizzati a fronteggiare le continue razzie dei ladri nelle abitazioni e nelle aziende. Oltre ad Isola Rizza, al protocollo hanno aderito i Sindaci dei Comuni di Albaredo d'Adige, Angiari, Bovolone, Casaleone, Concamarise, Oppeano, Palù, Ronco all'Adige, Roverchiara, Salizzole, Sanguinetto e Veronella. L'intento è quello di procedere con la fornitura di telecamere e sistemi di sorveglianza da installare nei territori di competenza per monitorarli costantemente. A ciò si aggiunge la volontà di attivare un coordinamento tra Distretti e Comandi della Polizia Locale dei vari Comuni che garantisca maggiore sicurezza ai residenti. Altro obiettivo fondamentale del Protocollo è il

progetto di "Sicurezza Partecipata", volto a rendere i cittadini più consapevoli e informati e parte attiva del progetto. Con questo numero della Gazzetta di Isola è stato distribuito a tutti i residenti l'opuscolo "MANUALE PER LA SICUREZZA DEI CITTADINI", contenente informazioni e numeri di telefono utili per la denuncia di eventuali danni subiti o la segnalazione di attività, rumori, persone sospette a Carabinieri, Polizia di Stato o Polizia Locale. Il Protocollo d'Intesa firmato è stato poi consegnato al Prefetto di Verona, dott.ssa Perla Stancari, con la richiesta formale di mobilitazione e intervento delle Forze dell'Ordine nel territorio del Basso Veronese.

L'Amministrazione Comunale sta valutando la possibilità di incaricare una ronda privata per la vigilanza degli edifici e proprietà comunali.

### Viabilità Via L. Ferrari. Richiesta alla Provincia di cessione gratuita S. P. 44

In origine il progetto per la realizzazione dei nuovi parcheggi davanti la farmacia in Via L. Ferrari prevedeva gli stalli a spina di pesce.

La Provincia verbalmente aveva espresso parere favorevole per poi tramutarlo in "Nulla osta con prescrizioni" nella nota prot. n. 121701/12 pervenuto al protocollo del comune il 16.11.2012 ns. prot. n. 6300.

Tali prescrizioni prevedevano la realizzazione degli stalli parallelamente alla strada. Così non abbiamo potuto non attenerci a quanto imposto dai funzionari provinciali pur rendendoci conto

che i parcheggi così distribuiti rendono difficoltose le manovre di sosta e rendono possibile l'accesso alla strada contro mano. Purtroppo i segnali non sono sufficienti per garantirne la sicurezza. Abbiamo chiesto ai funzionari provinciali e alla polizia locale un sopralluogo per constatare che i parcheggi così disposti sono molto più pericolosi di quelli a spina di pesce.

Con nota n. 82 del 07.01.2013 abbiamo inoltre chiesto alla Provincia di modificare il nulla osta permettendo l'attuazione del progetto originale. Nel caso in cui la provincia non ritenesse di

concedere la modifica dei parcheggi, in alternativa abbiamo chiesto la cessione gratuita

della strada provinciale interessata. Siamo in attesa di ricevere una risposta dalla Provincia.

## **Quanto costa abbandonare un cane**

Passeggiando per le vie del centro non si può fare a meno di notare che i marciapiedi si sono trasformati in una sorta di percorso ad ostacoli tra gli escrementi dei nostri amati animali a quattro zampe. Vi ricordiamo che l'Ordinanza n. 25 del 5.9.2011 regola le norme di comportamento per la custodia dei cani, imponendo, tra gli altri, l'obbligo alla rimozione immediata delle feci solide, munendosi di idonea attrezzatura da esibire su richiesta degli organi di vigilanza, e che le violazioni di tale Ordinanza prevedono un'ammenda da 25,00 a 500,00 euro. Inoltre, per agevolare i meno sensibili abbiamo provveduto ad installare 12 raccoglitori per escrementi di cani nelle zone dove i marciapiedi risultano più sporchi.

Non dimenticate poi che nei parchi gioco, per la sicurezza dei nostri figli, è **SEVERAMENTE VIETATO** l'accesso ai cani e la violazione del divieto è sanzionabile come indicato nell'ordinanza 25 del 5.9.2011.

Tuttavia, nutriamo grande fiducia per i miei

concittadini e pensiamo che le cause di tanta sporcizia si debbano anche cercare altrove. Così con questo titolo provocatorio vogliamo portare alla vostra attenzione un altro problema che attanaglia il nostro Comune e non solo. Lo scorso ottobre è stata rinnovata la convenzione con l'Associazione di volontariato San Francesco di Oppeano per la cattura, la custodia e il mantenimento dei cani randagi. L'Associazione svolge un lavoro prezioso, ma i cani randagi sono sempre di più e il mantenimento di ognuno di loro spetta all'ente sul cui territorio il cane viene trovato. Ogni animale costa al Comune 2,50 euro al giorno. Quando i vostri figli vi imploreranno di prendere un cane, fatelo solo se siete sicuri che qualcuno si occuperà sempre di lui ed evitate di acquistarne uno di razza. Andate piuttosto a fare un giro al Cascinale San Francesco, sulla loro pagina web potete vedere gli animali che si possono adottare: <http://www.cascinalesanfrancesco.it/>



## Tariffe comunali 2013: tutte invariate!

Vi segnaliamo che sono state confermate le tariffe atte alla copertura dei costi di gestione dei seguenti servizi comunali: pesa pubblica, lampade votive, palestra comunale, mensa e trasporto scolastico.

In particolare, per il periodo gennaio-giugno 2013, le tariffe contributive a carico dei trasportati per il **SERVIZIO SCUOLABUS**, saranno di:

- € 192,00 per ogni bambino trasportato;
- € 348,00 per due bambini trasportati dello stesso nucleo familiare;
- € 504,00 per tre bambini trasportati dello stesso nucleo familiare.

Per quanto riguarda la **MENSA SCOLASTICA**, invece, all'utenza spetta il costo di €2,81 per ogni singolo pasto, mentre il Comune copre il restante 44 % dell'importo complessivo.

Ricordiamo, infine, le tariffe e le modalità di versamento per l'utilizzo della **PALESTRA COMUNALE**:

- ⇒ utilizzo gratuito, da parte delle Istituzioni scolastiche presenti sul territorio, associazioni e gruppi, che utilizzino la palestra con ragazzi fino ai 17 anni;
- ⇒ €25,00 orarie, IVA inclusa, per associazioni e gruppi, che utilizzino la palestra con persone di età dai 18 anni in poi; per associazioni e gruppi composti da cittadini di età sia inferiore che superiore ai 18 anni verrà considerata, ai fini del pagamento, l'età prevalente del gruppo stesso;
- ⇒ il concorso spese può essere esentato in modo parziale o totale per manifestazioni patrocinate o in collaborazione con la P.A;
- ⇒ la suddetta esenzione verrà quantificata di volta in volta dalla Giunta Comunale;
- ⇒ il pagamento dovrà avvenire in unica soluzione mediante bollettino di c.c.p. intestato al Comune di Isola Rizza, prima dell'inizio dell'attività richiesta e calcolato sul monte ore del

## Bando di concessione per bar-ristorante presso gli impianti sportivi

Con determina n. 27 del 13.02.2013 dell'Area Tecnica è stata indetta una procedura aperta per l'affidamento della concessione pluriennale della struttura bar-ristorante sita in via Sabbionare presso l'area degli impianti sportivi-parco giochi di Isola Rizza. La procedura di gara, che si sta espletando proprio in questi giorni, consentirà di affidare la gestione del locale per sei anni con possibilità di rinnovo del contratto. L'aggiudicatario avrà l'obbligo di garantire l'a-

pertura e il mantenimento del parco almeno negli orari stabiliti dall'Amministrazione Comunale. Fattori determinanti l'aggiudicazione saranno anche l'integrazione, la complementarietà e la non concorrenza con le attività che si svolge presso gli impianti. Saranno valutate positivamente anche le proposte di animazione dedicate agli anziani, ai portatori di handicap e alle loro famiglie, l'uso di prodotti tipici del territorio e a km zero, le soluzioni volte a ridurre i

rifiuti indifferenziati e non. Ci auguriamo che il locale, che ha una superficie di circa 225 mq, diventi un nuovo punto di riferimento per le famiglie di Isola Rizza e che vada così a completare l'offerta ludico-ricreativa degli impianti sportivi. Per qualsiasi informazione attinente ai risultati del bando di concessione pubblicato ci si può rivolgere all'Ufficio Tecnico del Comune di Isola Rizza, Arch. Veronica Mondino. Tel. 045-7135022 - int. 6.



## **SOCIALE**

### **Convenzione tra il Comune di Isola Rizza, l'Opera Pia Luigi Ferrari e il Tribunale del Malato**

Come già accennato nel precedente numero della Gazzetta di Isola, vi confermiamo che la convenzione con la Casa di Riposo e il Tribunale del Malato è stata sottoscritta.

Il servizio di trasporto per persone anziane/disabili, ora attivo, è finalizzato ad assicurare il trasporto di cittadini in difficoltà di spostamento, che impossibilitati ad usufruire del supporto della rete parentale, necessitano di prestazioni di natura socio-assistenziale, sanitaria o di segretariato sociale e che devono recarsi presso uffici amministrativi e/o presso strutture sanitarie per sottoporsi a cicli di terapie e/o accertamenti clinici.

Il servizio di trasporto viene effettuato su richiesta degli interessati. La domanda, redatta su apposito modulo disponibile presso gli uffici comunali, dovrà essere completa di dati anagrafici, destinazione ed orario delle prestazioni e dovrà essere presentata presso l'ufficio protocollo del Comune almeno 15 giorni prima della data prevista per il trasporto, unitamente alla documentazione che attesti la necessità di trasporto.

Possono usufruire di tale servizio le tipologie di persone descritte di seguito:

- minori in condizioni socio-economiche disagiate;
- disabili;
- invalidi civili con invalidità superiore al 66%;
- anziani di età superiore ai 65 anni;
- persone segnalate dai Servizi Sociali.

Nel caso in cui le richieste siano superiori alla capacità e possibilità di trasporto, ai fini delle priorità,



verrà considerata la data di presentazione delle richiesta pervenuta unitamente alla motivazione.

Sarà permesso il trasporto gratuito ai familiari, agli operatori o ai volontari che svolgono servizio di assistenza ed accompagnamento al soggetto utente.

Eventuali costi aggiuntivi di trasporto quali ad esempio l'autostrada, il parcheggio, ecc. sono a carico dell'utente.

I 13 volontari residenti ad Isola Rizza ed iscritti al Tribunale del Malato ci aiuteranno a rispondere alle vostre esigenze e a farvi sentire che l'Amministrazione è presente e dedicata a darvi delle risposte.

E' un servizio indispensabile per la comunità. Facciamone buon uso.

## **Contributo economico GREST 2012**

La Giunta Comunale, a seguito delle domande pervenute lo scorso 31.10.2012 e 05.11.2012 di richiesta di contributo, ha stanziato euro 500,00 per la realizzata attività del Grest estivo 2012 ed euro 500,50 per la partecipazione allo stesso da parte dei bambini ucraini. In questo modo si vuole ringraziare l'Associazione N.O.I. ARCOBALENO e il suo presidente don Angelo

Castelli per l'attività sociale che svolge costantemente sul territorio sia nei confronti dei giovani del territorio che per le realtà svantaggiate. Ci auguriamo che la collaborazione tra le attività sociali svolte dalla nostra amministrazione e le associazioni di volontariato del territorio continuino in modo così proficuo.

## **Progetto “Mobilità per tutti”: abbiamo il mezzo di trasporto!**

Siamo davvero felici di comunicarvi che abbiamo raggiunto la somma minima per poter acquistare il mezzo per il trasporto delle persone svantaggiate. Vi ricordiamo che il progetto è promosso in accordo con la società Muoviamoci Insieme S.r.l., che offre l'opportunità di disporre gratuitamente di un mezzo attrezzato, senza costi aggiuntivi per la collettività, in quanto il veicolo sarà finanziato grazie a spazi pubblicitari che potranno essere acquistati dall'imprenditoria locale e che saranno esposti sulla carrozzeria dello stesso.

Inizialmente il progetto prevedeva un'auto per il trasporto di persone. Mano a mano che i fon-

di venivano raccolti abbiamo potuto constatare con piacere che vi erano buone possibilità di poter procedere all'acquisto di un mezzo adibito anche al trasporto dei diversamente abili.

Ad oggi mancano poco più di 3.000,00 euro per poter procedere all'acquisto. Quindi se qualcuno fosse interessato ad avere lo sponsor perenne sull'auto, ce lo comunichi. Vogliamo intanto cogliere l'occasione per ringraziare di cuore tutti quelli che hanno permesso la realizzazione di questo progetto e quelli che ne renderanno possibile il completamento.

**Li vedrete tutti stampati sull'auto con i loro loghi!**

## Nonni Vigili cercasi

In tempi di grave crisi economica, così come le famiglie italiane, anche il nostro Comune, nel sentirsi parte di una grande famiglia, chiede nuovamente aiuto ai nonni e a quanti possano offrire un po' del loro tempo per i servizi legati alla cura e tutela dei nostri bambini.

Dopo aver stipulato una convenzione con l'Istituto Comprensivo per il servizio di mensa me-

dante l'utilizzo di volontari, stiamo ora cercando nuovi collaboratori per il servizio di assistenza all'attraversamento pedonale negli orari di entrata e uscita dalla scuola primaria.

Con nuovi volontari si potrebbero così alleggerire i turni di quanti prestano il loro servizio gratuitamente già da parecchio tempo e in diversi contesti.

## Commissione Caritas Parrocchiale

Continuano le attività solidali della Commissione Caritas di Isola Rizza.

Queste i servizi attivi:

1) CENTRO DI ASCOLTO. Allo scopo di fornire un concreto sostegno a partire proprio dall'ascolto e dal dialogo fraterno e discreto. OGNI PRIMO SABATO DEL MESE, dalle 15:00 alle 18:00 presso le sale Parrocchiali.

2) RACCOLTA DI OFFERTE E ALIMENTI DI PRIMA NECESSITA'. Da effettuarsi in CHIESA DALLA PRIMA ALLA SECONDA DOMENICA DI OGNI MESE

3) RACCOLTA DI INDUMENTI USATI (in buono stato). La PRIMA DOMENICA DI OGNI MESE nei locali Parrocchiali.

La Commissione Caritas cerca sempre nuovi volontari, che aiutino a portare avanti tutte queste iniziative. Per informazioni rivolgersi a: LUISA 0457135938 - EZIO 3357549530 - GIUSEPPE 0457135650

## Il Centro Servizi per anziani Opera Pia Luigi Ferrari

L'OPERA PIA LUIGI FERRARI ...

...continua il suo cammino di evoluzione da Casa di Riposo a Centro Servizi per Anziani e alla Persona.

In quest'autunno infatti sono stati inaugurati i locali del nuovo centro diurno per anziani.

Ci stiamo organizzando per reperire i fondi affinché al più presto al centro diurno si affianchi il servizio di aggregazione per 'giovani ultrasessantenni', che offrirà a tutti i cittadini interessati un ulteriore punto di riferimento.

Di seguito vengono illustrati alcuni ambiti che

il nuovo servizio potrà attuare.

**Ludico:** tombola, briscola, dama, scacchi, bocce; sia gestite in tornei sia autogestite;

**Ricreativo:** feste a tema (Carnevale, festa della donna, festa dei nonni, Compleanni, ecc.) e feste da ballo;

**Culturale:** presentazione di libri, incontri di poesia, concerti, rappresentazioni teatrali, cineforum; inoltre si valuta l'ipotesi di individuare uno spazio interno per ospitare occasionalmente mostre di pittura e mostre fotografiche;

**Motorio:** corsi di ginnastica dolce, ginnastica

con ausilio musicale e fisiocinesiterapia di gruppo;

**Creativo-espressivo:** laboratori artigianali, corsi di ballo, recitazione, poesia, pittura, fotografia;

**Università della Terza Età:** incontri tematici e dibattiti; conferenze di natura informativa, medico-sanitaria e preventiva, uscite e gite;

**Volontariato** con partner associativi del territorio;

Il Punto di incontro si rivolge principalmente alle persone ultrasessantenni che abbiano la volontà di impegnare il proprio tempo, le proprie energie e competenze in attività diversificate mirate alla crescita personale e alla promozione di nuovi legami all'interno della comunità sociale.

**Sarà nostra cura e premura informare tempestivamente della entrata in funzione del servizio.**

## SALUTE

### E' in piena funzione il Poliambulatorio "Dino Galbero"

Il Poliambulatorio "Dino Galbero", parte integrante del Centro servizi per l'anziano e alla persona OPERA PIA LUIGI FERRARI, è operativo nelle due sedi di via Parrocchia 228 e in quella di via Margattoni 58.

L'Ambulatorio di Medicina Fisica e Riabilitazione è situato presso il Centro servizi per l'anziano, in via Parrocchia n. 228, con ingresso indipendente, dove attualmente vengono effettuate visite specialistiche di ortopedia e fisioterapia, terapie fisiche e strumentali, massote-

rapia e rieducazione funzionale.

L'Ambulatorio Polispecialistico si trova in via Margattoni n. 58, con ingresso da via Roma, (la porta è proprio a sinistra dell'ingresso degli ambulatori dei medici di base). Qui visitano su appuntamento un dermatologo, uno psicologo-psicoterapeuta ed un podologo.

Per informazioni sugli orari di apertura e modalità di prenotazione delle visite vi rimandiamo alla pagina **La Gazzetta Utile** di questo numero.

## ISTRUZIONE

### Nuove aule di informatica a Scuola

Finalmente, a partire da questo anno scolastico 2012/2013, le nostre scuole si sono dotate di aule di informatica adeguate alle nuove esigenze educative.

Infatti, con una convenzione stipulata con l'Istituto Comprensivo di Oppeano e approvata dal Consiglio Comunale in data 13 marzo 2012, si è stabilito di contribuire alla realizzazione dell'aula informatica presso la Scuola Primaria con una somma pari a 5716,00 euro integrando

un contributo concesso dalla Fondazione Cariverona.

Le postazioni sono state anche dotate di connessione internet wi-fi che potrà essere opportunamente utilizzata nell'attività didattica.

Inoltre, con alcuni piccoli interventi anche l'aula di informatica della scuola secondaria è stata adeguata, eliminando così tutte le difficoltà che non permettevano un corretto uso degli strumenti informatici riscontrate dai docenti.

## CULTURA

### Biblioteca Comunale: vecchi progetti e nuove idee!

Continua anche nel 2013 il Progetto Culturale “**Poesie di inizio estate**”, raccolta della produzione letteraria dei bambini e ragazzi delle scuole materna, primaria e secondaria di primo grado.

Il tema proposto quest’anno ai ragazzi è davvero “sfizioso”: Scrivere di gusto, le nostre rime gastronomiche.

Le opere verranno raccolte e presentate in occasione della **Mostra del Libro** che si terrà il

prossimo **22-23 e 24 maggio** presso la Scuola Media a cura della libreria Jolly di Verona.

Vi ricordiamo che i lavori dei ragazzi saranno pubblicati l’anno prossimo nel volume biennale giunto alla settima edizione.

Nella nuova sede vi aspettano altri laboratori e letture rivolte ai più piccoli. Per rimanere aggiornati sulle nostre attività e novità consultate la pagina [sbp.provincia.vr.it](http://sbp.provincia.vr.it) oppure [www.facebook.com/bibliotecaisolarizza](http://www.facebook.com/bibliotecaisolarizza).



## APPUNTAMENTI

### Pedofilia e rischi connessi ad internet: vogliamo adolescenti informati e genitori consapevoli

Come è ormai noto, l’attenzione all’infanzia e alla salute dei nostri figli è un tema che sta molto a cuore alla nostra Amministrazione Comunale.

Proprio per questo motivo e soprattutto in quanto genitori, riteniamo importante non nascondere la testa sotto la sabbia e affrontare tematiche scottanti come quella della pedofilia con consapevolezza perchè tutti abbiano la possibilità di essere informati sui rischi a cui involontariamente si espongono i nostri figli.

Nel mese di aprile l’Associazione Prometeo di Brescia, da oltre 10 anni impegnata nell’informare e sensibilizzare i genitori, ma anche nel dare sostegno alle famiglie con figli vittime di

abusi, proporrà due serate informative sulla pedofilia e sui rischi connessi ad internet.

La prima serata, rivolta ai genitori, si terrà **enerdì 5 aprile alle 20.30** e darà voce ad esperti del settore, medici e forze dell’ordine, che racconteranno alcuni casi drammatici affrontati e indicheranno anche i campanelli di allarme che ci possono aiutare a riconoscere eventuali minacce ai nostri figli.

**Venerdì 26 aprile, sempre alle 20.30**, invece, in un incontro aperto anche ai giovani dai 10 anni in su, si vuole rivolgere l’attenzione al mondo di internet e ai rischi ad esso connessi. Le serate, ad ingresso libero, si terranno **presso l’Auditorium Comunale**.

## Benvenuta Primavera con il Concorso Ricicla ad arte

Vi segnaliamo che in questi giorni stiamo raccogliendo le opere d'arte realizzate dai nostri bambini e ragazzi con materiale di riciclo in occasione della Seconda edizione del Concorso "Ricicla ad arte", promosso dal Comune di Isola Rizza per sensibilizzare i più giovani al delicato tema del riutilizzo e del recupero dei materiali non riciclabili.

Come lo scorso anno al Comitato di Biblioteca spetta l'arduo compito di selezionare le opere e di stilare la classifica delle tre classi vincitrici, che si aggiudicheranno un premio in libri o in materiale di cancelleria del valore di 250 € per il primo classificato, 150 € per il secondo e 100 € per il terzo classificato. In questa seconda edizione verrà dato un riconoscimento ad ogni scuola partecipante. Le premiazioni si terranno **domenica 14 aprile 2013 alle 16.00 in occasione della Terza Giornata Ecologica provinciale presso l'Auditorium comunale.**

## La Grande Sfida 18 - 4 maggio 2013

La diciottesima edizione della "Grande sfida" si apre con uno slogan di forte impatto, "**sei felice?**", e il progetto che vede ogni anno coinvolti oltre 490 ragazzi con disabilità del territorio veronese, quest'anno passa anche da Isola Rizza e Roverchiara.

Il prossimo **4 maggio**, infatti, è in programma una giornata ricca di eventi sia rivolti alle scuole sia ad un pubblico più esteso ed eterogeneo. In mattinata una delegazione di quattro classi presenterà i lavori svolti dalle scuole del nostro territorio, in particolare l'iniziativa che ha chiamato in causa anche gli ospiti dell'Opera Pia Luigi

Ferrari che sono andati assieme ai ragazzi a rilevare **le barriere architettoniche** presenti sul territorio comunale. Nel pomeriggio la festa si sposterà a **Roverchiara**, dove si terranno i **tornei sportivi** con atleti disabili e "aspiranti atleti normodotati" e, dopo la Santa Messa, sarà organizzata un **momento conviviale** e lo **spettacolo teatrale** a cura del gruppo teatrale del CSI. La grande sfida, lanciata in questi anni proprio dal Centro Sportivo Italiano, è quella di far incontrare le persone nei luoghi di vita, attraverso le comuni passioni per lo sport, l'arte, il lavoro, la cultura e la dimensione spirituale.

## Fiera dei prodotti tipici locali

La quarta edizione Fiera dei prodotti tipici "Dalla terra alla tavola", che si teneva nel mese di marzo, viene posticipata a **sabato 1 e domenica 2 giugno**. Durante la manifestazione sarà possibile acquistare i prodotti tipici del nostro territorio direttamente agli stand allestiti per tale scopo.

## Ritorna la festa della Costata!

**Sabato 8 e domenica 9 giugno** torna la Festa della Costata, promossa dalla Sezione Coldiretti di Isola Rizza. Pubblichiamo qui la lettera aperta del Direttivo della Coldiretti di Isola Rizza.

“**SABATO 8 E DOMENICA 9 GIUGNO CAMPAGNA AMICA - FESTA DELLA COSTATA.**

Nel novembre del 2012 è stato rinnovato il direttivo della sezione Coldiretti di Isola Rizza. Con il nuovo gruppo, dopo la pausa del 2012, torna a grande richiesta la Festa della costata giunta ormai alla sua ottava edizione.

Non è stata facile la decisione di riproporre questa festa, in quanto le difficoltà da superare non sono del tutto indifferenti sia per l'organizzazione che per l'aspetto economico.

Nel corso degli anni sono stati acquistati strumenti necessari al lavoro e all'organizzazione

della festa. Purtroppo, non sono più nella nostra disponibilità e dovremo provvedere a riacquistarli.

Il gruppo che si è sempre preoccupato di lavorare per tutte le persone che negli anni hanno apprezzato la Festa della Costata è attivo e compatto più che mai.

La voglia di regalare serate ricche di divertimento e buon cibo non manca.

Quindi non possiamo che invitare tutti i cittadini di Isola Rizza, e non solo, all'8° Festa della Costata in programma per sabato 8 e domenica 9 giugno 2013.

Le difficoltà, soprattutto economiche, non ci fermeranno e riporteremo il nome della festa sulla bocca di tantissime persone perchè qualità e organizzazione l'abbiamo sempre garantita e sarà così anche quest'anno.”

## SERVIZI

### Bacheca Lavoro - [www.comune.isolarizza.vr.it/job](http://www.comune.isolarizza.vr.it/job)

Come già segnalato nel precedente numero della Gazzetta, il Comune di Isola Rizza ha istituito un nuovo servizio per aiutare i propri cittadini nella ricerca di un lavoro.

Si tratta di una vetrina presente sul sito del Comune di Isola Rizza dove chi sta cercando un'occupazione può promuovere se stesso, le proprie capacità, le esperienze e i titoli di studio.

Per inserire il proprio *curriculum vitae* nella “Bacheca lavoro” inviare una mail a

**[protocollo@comune.isolarizza.vr.it](mailto:protocollo@comune.isolarizza.vr.it)**

con le seguenti informazioni: *Cognome, Nome, Informazioni utili in merito al tipo di la-*

*avoro che si è disposti a fare, Allegato in formato PDF del curriculum vitae, Compilazione del modulo di consenso al trattamento dati personali,* reperibile alla pagina web [www.comune.isolarizza.vr.it/job\\_info.php](http://www.comune.isolarizza.vr.it/job_info.php).

Chi non avesse la possibilità di seguire la procedura informatica potrà recarsi in Biblioteca, durante gli orari di apertura, dove sono disponibili tre postazioni web e viene data assistenza nella stesura del curriculum vitae o nella creazione di un account di posta elettronica, strumento fondamentale nelle comunicazioni con la pubblica amministrazione e nella vita quotidiana.

## P3@ VENETO - punti di accesso pubblico

Il Comune di Isola Rizza ha partecipato al Bando promosso dalla Regione Veneto per la realizzazione di punti di accesso pubblici ad internet e ai servizi digitali della Pubblica Amministrazione, denominati P3@ Veneti. Il bando prevede un contributo di 7000 euro per la creazione di un punto di accesso con almeno tre postazioni web. La nostra richiesta è stata accettata, nell'attesa che venga stanziato il contributo e che quindi entri in funzione il nuovo servizio, approssimativamente verso la fine di aprile, vi diamo qualche indicazione in merito. Il Punto di Accesso ha come scopo principale quello di colmare il "digital divide", il divario esistente tra

chi ha accesso effettivo alle tecnologie dell'informazione (in particolare personal computer e internet) e chi ne è escluso, in modo parziale o totale. I motivi di esclusione comprendono diverse variabili: condizioni economiche, livello d'istruzione, differenze di età o di sesso, provenienza geografica.

Il P3@ sarà installato nella nuova Biblioteca Comunale (ex Sala Civica), che aprirà **anche il sabato mattina** così da garantire il servizio a tutti. Contestualmente all'avvio del servizio, saranno attivati anche laboratori e mini-corsi di internet rivolti a quanti rientrano nella tipologia di persone prima descritta.



### NEWSLETTER

#### [www.comune.isolarizza.vr.it/newsletter.php](http://www.comune.isolarizza.vr.it/newsletter.php)

Volete rimanere costantemente aggiornati su iniziative, informazioni utili, attività e/o manifestazioni che si svolgono nel territorio comunale? Volete conoscere tempestivamente le variazioni degli orari di apertura degli uffici pubblici e i nuovi servizi attivati? Allora non dimenticate di inserire il vostro indirizzo mail nella SEZIONE NEWSLETTER del Sito del Comune di Isola Rizza ([www.comune.isolarizza.vr.it/newsletter.php](http://www.comune.isolarizza.vr.it/newsletter.php)). Già una sessantina di cittadini hanno aderito al servizio, non lasciatevi sfuggire questa opportunità.

## **LA GAZZETTA UTILE**

### **ORARI DI APERTURA E CONTATTI DEGLI UFFICI COMUNALI**

|  |   |
|--|---|
| Segreteria e Servizi cimiteriali<br>Martedì e Giovedì dalle ore 10,00 alle ore 12,30   | 0457135022 int. 1<br>segreteria@comune.isolarizza.vr.it |
| Commercio<br>Martedì e Giovedì dalle ore 10,00 alle ore 12,30  | 0457135022 int. 1<br>commercio@comune.isolarizza.vr.it  |
| Protocollo<br>da Lunedì al Sabato dalle ore 10:00 alle ore 12:30   | 0457135022 int. 1<br>@comune.isolarizza.vr.it           |
| Anagrafe e demografici<br>da Lunedì al Sabato dalle ore 10,00 alle ore 12,30   | 0457135022 int. 5<br>@comune.isolarizza.vr.it           |
| Ragioneria<br>Martedì e Giovedì dalle ore 10,00 alle ore 12,30   | 0457135022 int. 3<br>@comune.isolarizza.vr.it           |
| Tributi<br>Martedì e Giovedì dalle ore 10,00 alle ore 12,30  | 0457135022 int. 4<br>@comune.isolarizza.vr.it           |
| Tecnico Lavori pubblici, Urbanistica ed Edilizia privata<br>Martedì e Giovedì dalle ore 10:00 alle ore 12:30                       | 0457135022 int. 6<br>tecnico@comune.isolarizza.vr.it    |
| Manutenzioni ed Ecologia<br>Martedì e Giovedì dalle ore 10,00 alle ore 12,30   | 0457135022 int. 7<br>ecologia@comune.isolarizza.vr.it   |
| Assistente sociale<br>Giovedì 9.30-12.30   | per appuntamento telefonare al numero<br>04571344536    |
| Biblioteca<br>Lunedì, Martedì, Mercoledì e Venerdì<br>dalle ore 15:00 alle ore 18:30<br>Mercoledì anche dalle ore 10.00 alle 12.00 | 0457135022 int.8<br>biblioteca@comune.isolarizza.vr.it  |

### **ORARI DI RICEVIMENTO E CONTATTI DEGLI AMMINISTRATORI COMUNALI**

|  |   |
|--|---|
| Sindaco Avv. Elisa De Berti<br>Martedì e venerdì dalle 10:00 alle 12:00 su appuntamento; Sabato dalle 10:00 alle 12:00 | 3456295558<br>sindaco@comune.isolarizza.vr.it           |
| Vicesindaco Enrico Pasqualini<br>Sabato dalle 10:00 alle 12:00   | 3450571967<br>enicopasqualini@comune.isolarizza.vr.it   |
| Boninsegna Silvano<br>Giovedì dalle 11:00 alle 13:00   | 3202895033<br>silvanoboninsegna@comune.isolarizza.vr.it |
| Marangoni Gianluca<br>Sabato dalle 10:00 alle 12:00  | 3450571875<br>gianluca.marangoni67@libero.it            |



**SCUOLE DEL TERRITORIO**

Direzione didattica via A. Moro Oppeano tel. 045 7135458

Scuola primaria “Caterino Rizzi”: 0457135045

Scuola secondaria “Giovanni XXIII”: 0457135502

Scuola materna “Giacinto Bonanome”: 0457135411

**ORARI E CONTATTI DEI POLIAMBULATORI**

**Ambulatorio di Medicina Fisica e Riabilitazione**

presso il Centro servizi per anziani, in via Parrocchia n. 228, con ingresso indipendente

• **Orari di apertura:**

Dal Lunedì al Venerdì dalle 8.00 alle 19.00

**Accettazione e prenotazione presso il Centro**

**oppure:**

Telefonare al numero 045-7135050 (interno 3)

- Telefonare o inviare un sms al numero 377-9652163

|                             |   |
|-----------------------------|---|
| ORTOPEDIA E FISIATRIA       | Visita ortopedica<br>Visita fisiatrica<br>Infiltrazioni<br>Manipolazioni Vertebrali   |
| RIEDUCAZIONE FUNZIONALE     | <b>Riabilitazione neurologica</b> (ictus, patologie cerebrali es. Parkinson)<br>Riabilitazione cardiologica<br><b>Riabilitazione respiratoria</b> (bronchite cronica, asma, enfisema)<br><b>Riabilitazione ortopedica</b> (fratture, interventi chirurgici)<br><b>Ginnastica vertebrale e rieducazione posturale</b> individuale e di gruppo (scoliosi, osteoporosi, lombalgie, cervicalgie)<br><b>Bendaggio funzionale</b> (distorsioni, dolori muscolari) |
| MASSOTERAPIA                | <b>Massoterapia</b><br><b>Linfodrenaggio</b><br><b>Stimolazioni manuali</b> (cicatrici, aderenze, retrazioni muscolari)   |
| TERAPIE FISICHE STRUMENTALI | <b>Elettroterapia antalgica</b> (ionoforesi, tens, galvanica, diadynamica, interferenziali)<br><b>Laserterapia</b> (patologie infiammatorie)<br><b>Ultrasuonoterapia</b> fissa e ad immersione (artralgie contratture)<br><b>Magnetoterapia</b> (fratture non consolidate)<br><b>Elettrostimolazione</b> (potenziamento muscolare)  |

**AMBULATORIO POLISPECIALISTICO**

via Margattoni n. 58, con ingresso da via Roma, (la porta è proprio a sinistra dell'ingresso degli ambulatori dei medici di base).

• **Si riceve su appuntamento**

Per appuntamenti:

Telefonare o inviare un sms al numero 377-9652163

- Inviare un fax al numero 045-6970658 oppure
- Scrivere all'indirizzo di posta elettronica [poliambulatoridg@gmail.com](mailto:poliambulatoridg@gmail.com)

|              |  |
|--------------|--|
| PSICOLOGIA   | Psicoterapia   |
| DERMATOLOGIA | Visita specialistica dermatologica<br>Visita dermatologica pediatrica<br>Mappatura nevi digitale<br>Trattamento verruche<br>Trattamenti dermatologici estetici   |
| PODOLOGIA    | Cura patologie ungueali<br>Rieducazione ungueale<br>Trattamento ipercheratosi (callosità)<br>Prevenzione e cura del piede diabetico<br>Ortesi podologiche in silicone<br>Ortesi plantari<br>Ortesi plantari propriocettive |

|  |  |
|--|--|
| <p><b>ORARI E CONTATTI DELLA POLIZIA LOCALE</b></p> <p><b>Sede: Bovolone, Viale Libertà, n. 3</b><br/>tel. 045 - 6908405, fax 045 6902212,<br/>e.mail polizialocale@bovolone.net<br/>riceve dal lunedì al sabato dalle ore 09:00 alle ore 12:00.<br/>Il martedì anche dalle ore 15:00 alle ore 17:00.<br/>La polizia locale riceve inoltre nelle sedi municipali di:<br/><b>Roverchiara</b> - mercoledì dalle ore 09:00 alle ore 10:00<br/><b>S. Pietro di Morubio</b> mercoledì dalle 10:30 alle 11:30<br/><b>Isola Rizza:</b> giovedì dalle ore 09:00 alle ore 10:00<br/><b>Angiari</b> - giovedì dalle ore 10:30 alle ore 11:30</p> | <p><b>ALTRI NUMERI UTILI</b></p> <p><b>Carabinieri</b> 112<br/><b>Polizia di Stato</b> 113<br/><b>Vigili del Fuoco</b> 115<br/><b>Guardia di Finanza</b> 117<br/><b>Emergenza sanitaria</b> 118<br/><b>Carabinieri di Oppeano,</b><br/>tel. 045 7135013<br/><b>Protezione Civile</b><br/>tel. 045 8052111/2<br/><b>Soccorso stradale ACI</b> 116</p> |
|--|--|

**SMS SINDACO per segnalazioni: 331 3821406**



COMUNE  
ISOLA RIZZA



PRO LOCO di  
ISOLA RIZZA



BIBLIOTECA  
ISOLA RIZZA

associazione **prometeo** onlus

la lotta alla pedofilia e tutela infanzia violata



**“Perché nessuno mi crede?!”**

**Il dramma dell'infanzia violata.**

Incontro di approfondimento sul tema della pedofilia:

**Chi è il pedofilo? Come agisce? Come parlarne ai  
bambini senza allarmarli? Come tutelarli?**

**Come capire eventuali segnali di abuso?**



Interviene:

**dr. MASSIMILIANO FRASSI,**

responsabile “Associazione Prometeo onlus”.

**VENERDI 5 APRILE 2013**

**ORE 20:30**

**c/o AUDITORIUM COMUNALE**



COMUNE ISOLA RIZZA

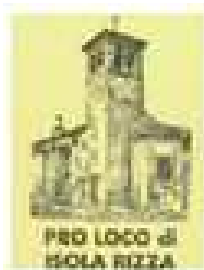

BIBLIOTECA ISOLA  
RIZZA

**associazione prometeo onlus**  
lotta alla pedofilia e tutela infanzia violata



Siamo lieti di invitarVi alla conferenza:

## **“Come proteggere i nostri figli nell’era di Facebook**

### **internet, telefonini e nuove tecnologie:**

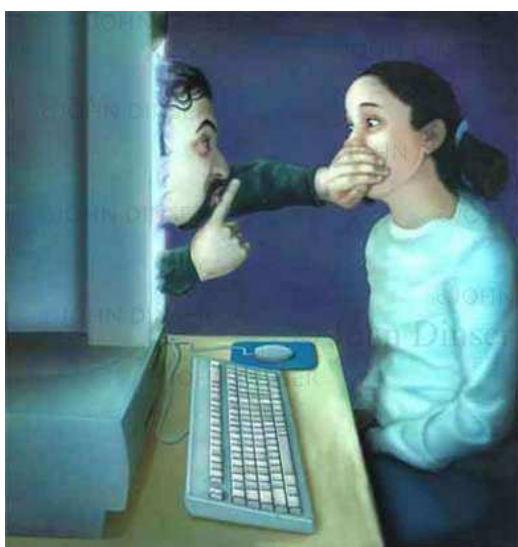

Interviene:

dr. MASSIMILIANO FRASSI,

responsabile “Associazione Prometeo onlus”.

**VENERDI 26 APRILE 2013**

**ORE 20:30**

**c/o AUDITORIUM COMUNALE**

**L’incontro è aperto anche ai ragazzi a partire dalla prima classe scuola secondaria.**